CREEMOS EN LA RESURRECCIÓN

Y nosotros los cristianos, creemos. Sabemos que esta vida no se acaba aquí y que nuestro paso por la tierra es una etapa de nuestra eternidad.

PSB

- Parroquia
  - Horarios de la Parroquia Santa Beatriz
  - Historia de la Parroquia Santa Beatriz
  - Contacta
- Celebraciones
  - Eucaristía: La Santa Misa
  - Confesión y Reconciliación
  - Santo Rosario
  - Bautismo

AVE MARÍA, MES DEL CARMELO Y DE SANTIAGO

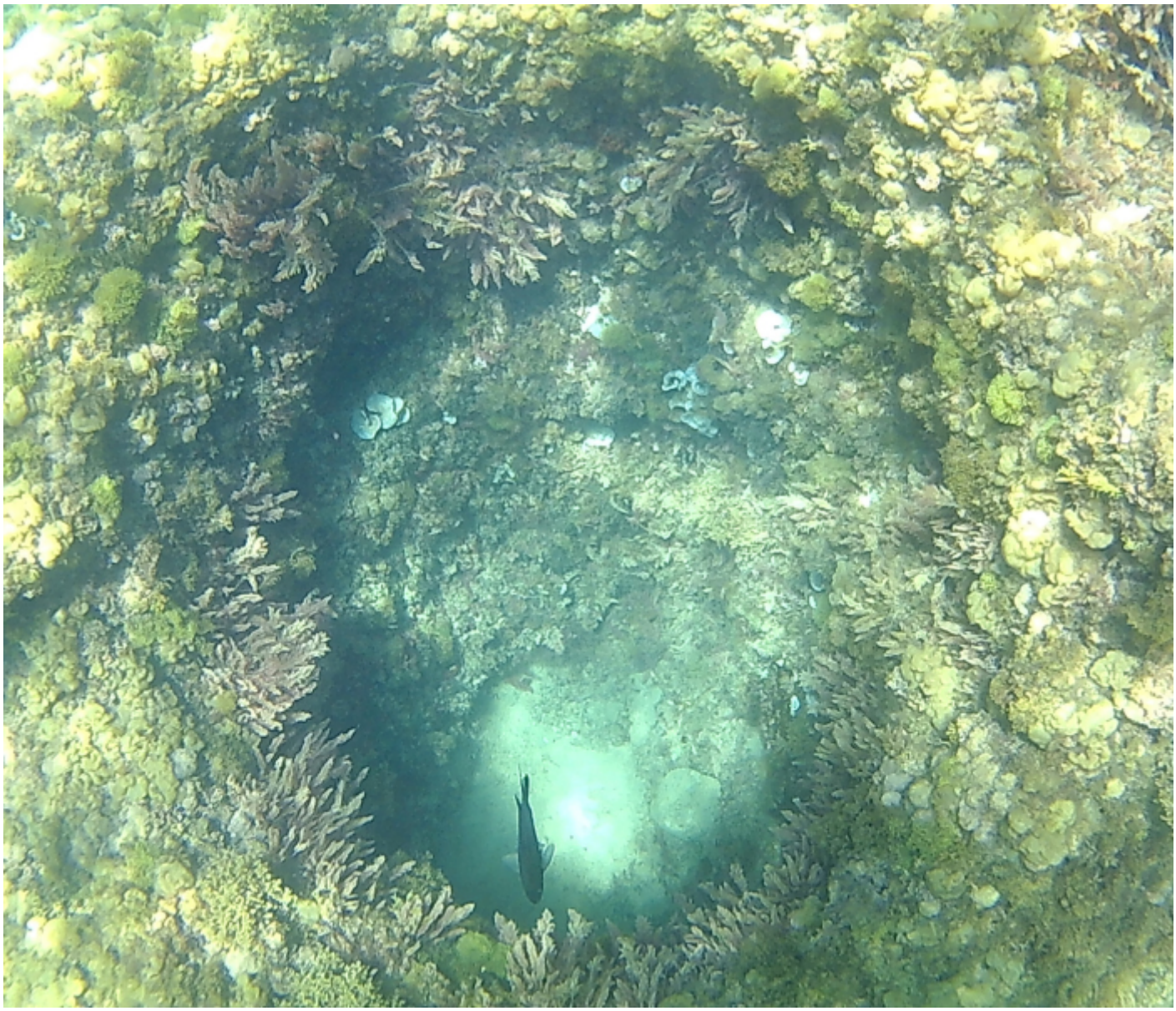

Y una vez que hayamos celebrado a Nuestra Señora, nos debemos disponer a entender porqué uno de los Hijos del Trueno se llegó hasta el confín del mundo conocido a predicar la Palabra de Dios a un pueblo tan cabezota como Hispania.

PSB

- Parroquia
  - Horarios de la Parroquia Santa Beatriz
  - Historia de la Parroquia Santa Beatriz
  - Contacta
- Celebraciones
  - Eucaristía: La Santa Misa
  - Confesión y Reconciliación

AVE MARÍA, MES DEL SAGRADO CORAZÓN DE JESÚS

Permitiendo que el Ser Humano tuviera la opción de entrar en la Gloría del Padre. Así, Él siendo el primero en todo, fue el primero que entró con Su Cuerpo de real carne humana glorificada en el Cielo.

PSB

PARA TENER UN BUEN DIA… Y FORTALECER LA FE

El padre Broom en la web Catholic Exchange, enumera diez pequeños gestos cotidianos que pueden ayudarnos a fortalecer nuestra fe en momentos de flaqueza.

PSB

FIESTA DE SANTA GEMA

NOVENA >> Fecha: 5 al 13 de mayo 2023 Hora:19:30 h

FIESTA >> Fecha: 14 de mayo 2023 Hora: 19:00 h

Santa Gemma Galgani
(1878/03/12 – 1903/04/11) Nació el 12 de marzo 1878, en Camigliano, Italia. Hija de Enrique Galgani, [farmacéutico] y Aurelia Landi, tuvieron ocho hijos, de ellos, Gemma fue la cuarta en nacer y la primera niña de la familia. El 13 de marzo es bautizada con los nombres de Gemma Hipólita Pía.
Con sólo un mes se traslada a Lucca, junto a su familia donde vivió el resto de su vida.
A los cuatro años de edad, cuando se encontraba de visita en casa de su abuela, se la encontró de rodillas frente a una imagen de la Virgen. A raíz de la primera comunión se afianza la vocación «sentía desarrollarse en mí un ardiente anhelo de padecer y de ayudar a Jesús a sobrellevar la Cruz». En 1894 muere su hermano Gino, tenía dieciocho años y se preparaba para ser sacerdote. El 11 de noviembre de 1897, muere su padre de cáncer en la garganta. Ello supuso la quiebra económica de la familia. Los acreedores se precipitaron sobre la casa Galgani, «llegaron hasta meterme las manos en los bolsillos llevándose las cinco o seis monedas, apenas unos centavos, que yo guardaba conmigo». Padece de osteítis en las vértebras lumbares con sucesivo absceso frío en los inguinales. Se quedó paralítica de ambas piernas. El 28 de enero de 1899 le sobreviene un dolor insoportable en la cabeza, fruto de una otitis media purulenta aguda con participación del mastoideo. Los médicos, viendo que los remedios no producían mejoría y que la enfermedad avanzaba, la desahuciaron.

El 8 de diciembre, Fiesta de la Inmaculada, Santa Gemma, reacciona con disgusto… «le dije a Jesús que no rezaría más si no me curaba. Y le pregunté qué pretendía teniéndome así. El ángel de la guarda me respondió: -Si Jesús te aflige en el cuerpo es para purificarte cada vez más en el espíritu» «se me apareció (Gabriel) vestido de blanco. No lo reconocí….se quitó la túnica blanca y se apareció vestido de pasionista.

Me dijo: «Ya ves qué agradable ha sido tu sacrificio. He venido yo mismo a verte. Procura ser buena y volveré.»

Al amanecer del 2 de marzo se levantó con sus propios pies y toda la familia al verla lloraba de alegría ante aquel milagro de Dios. » de pronto sentí un profundísimo arrepentimiento de todos mis pecados y se me apareció Jesucristo con sus cinco heridas y de cada una de ellas salían como llamas de fuego que vinieron a tocar mis manos y mis pies y mi pecho, y aparecieron en mi cuerpo las cinco heridas de Jesús».

Desde 1899 tuvo permanentemente las cinco heridas de Jesús Crucificado que ella ocultaba cuidadosamente. Sus manos las cubría con unos sencillos guantes. Desde entonces, cada semana, desde el jueves a las ocho de la noche hasta el viernes a las tres de la tarde, aparecían por toda su piel las heridas de los latigazos y en la cabeza las heridas de la corona de espinas y sentía en el hombro el peso de una gran cruz que le producía dolor y heridas y la hacía encorvarse dolorosamente. La salud de Gemma en sus últimos años fue desastrosa. Un tumor canceroso en la columna vertebral era para ella un tormento de día y de noche. Vomitaba sangre y le llegaban terroríficas tentaciones de blasfemia. Fue perdiendo la vista hasta quedar ciega. Pero cuando cesaban los ataques del infierno, ella gozaba de una paz interior y sentía que Cristo y la Virgen María venían a hablarle y a consolarla. El Señor cumplía con Gemma lo que prometió en la S. Biblia: «Dios, a los hijos que más ama, los hace sufrir más, para que ganen mayor premio para la eternidad».

Gemma es patrona de los que sufren graves enfermedades y tentaciones, pero que quieren ofrecer todo por Dios y por la salvación de las almas. Fueron numerosas las personas que llegaron donde ella movidas únicamente por la curiosidad y volvieron a sus casas transformadas y convertidas.

Gemma Galgani falleció el 11 de abril de 1903 en Lucca, ciudad donde vivió casi toda su vida. Fue beatificada en el año 1933 y canonizada en 1940 como santa pasionista.

Oración compuesta por Santa Gemma

Aquí me tenéis postrada a vuestros Pies Santísimos,
mi querido Jesús, para manifestaros en cada instante
mi reconocimiento y gratitud por tantos y tan contínuos favores
como me habéis otorgado y que todavía queréis concederme.
Cuántas veces os he invocado, ¡oh Jesús!,

me habéis dejado siempre satisfecha;
he recurrido a menudo a vos,
y siempre me habéis consolado.

¿Cómo podré expresaros mis sentimientos amado Jesús?
Os doy gracias … pero otra gracia quiero de Vos.
¡Oh, Dios mío! , si es de vuestro agrado …
(Aquí se manifiesta la gracia que se desea conseguir).
Si no fuérais Todopoderoso no os haría esta súplica .
¡Oh Jesús!, tened piedad de mí.
Hagase en todo vuestra santísima Voluntad.
Padrenuestro, Avemaría y Gloria.
(Con licencia eclesiástica)

PSB

Seleccionar página

CON EL CORAZON ABIERTO

Encuentro de jóvenes y comunidad parroquia

con nuestra Madre del Cielo.

Sábados 6, 13, 20 y 27 de Mayo

Hora 18:15

¡Os esperamos!

Contacta con nosotros

- Seguir
- Seguir
- Seguir
- Seguir

2025 Parroquia Santa Beatriz